



## คู่มือการใช้งาน ฟังก์ชัน Wi-Fi

สำหรับเครื่องปรับอากาศแบบแยกส่วน  
ชนิดตัดผนังระบบ **INVERTER**  
รุ่น : WTI / ATI

### Voice Control

 **Alexa,**  
Turn on  
Air Conditioner

 **OK Google,**  
What's the  
temperature inside?

 **Hey Siri,**  
set air conditioner  
to 25°C.



คำอธิบายนี้ใช้กับเครื่องปรับอากาศที่มีฟังก์ชัน Wi-Fi  
โปรดอ่านคู่มืออย่างละเอียดก่อนใช้งานผลิตภัณฑ์และเก็บไว้เพื่อใช้อ้างอิงในอนาคต

# เริ่มต้นใช้งาน

แนวทางการดำเนินการ โปรดใช้คำแนะนำแนวทางด้านล่างเป็นข้อมูลอ้างอิง

ลำดับขั้นตอน	การดำเนินการ	บัญชีผู้ใช้รายใหม่	ติดตั้งแอปอีกครั้ง (เคยลงทะเบียนมาก่อน)
ลำดับที่ 1	ดาวน์โหลดและติดตั้งแอปพลิเคชัน	YES	YES
ลำดับที่ 2	เปิดใช้งานแอปพลิเคชัน	YES	YES
ลำดับที่ 3	ลงทะเบียนบัญชีผู้ใช้	YES	NO
ลำดับที่ 4	เข้าสู่ระบบ	YES	YES
ลำดับที่ 5	เพิ่มอุปกรณ์ใช้งาน	YES	อุปกรณ์ที่เคยลงทะเบียนจะยังคงอยู่

หมายเหตุ : หากเคยลงทะเบียนบัญชีผู้ใช้และเพิ่มอุปกรณ์ก่อนหน้านี้ เมื่อคุณติดตั้งแอปใหม่อีกครั้งและเข้าสู่ระบบ อุปกรณ์ที่เคยเพิ่มจะยังคงอยู่

## ข้อควรระวัง FCC

อุปกรณ์นี้เป็นไปตามกฎ FCC ส่วนที่ 15 ซึ่งการทำงานขึ้นอยู่กับเงื่อนไข 2 ข้อต่อไปนี้ :

- (1) อุปกรณ์นี้ต้องไม่ก่อให้เกิดการรบกวนที่เป็นอันตราย
- (2) อุปกรณ์นี้ต้องได้รับยอมรับจากการรบกวนรวมถึงสัญญาณรบกวนที่อาจทำให้เกิดข้อ

ผิดพลาดในการทำงาน

การเปลี่ยนแปลงหรือการตัดแปลงใด ๆ ที่ไม่ได้รับอนุญาตจากผู้ที่ได้รับพิศชอบในการปฏิบัติตามข้อกำหนด อาจทำให้สิทธิ์ตามการใช้งานของอุปกรณ์ถูกยกเลิกไป

หมายเหตุ : อุปกรณ์นี้ได้รับการทดสอบและเป็นไปตามข้อกำหนด สำหรับอุปกรณ์ดิจิทัลคลาส B ตามกฎของ FCC ส่วนที่ 15 จิตจำกัดนี้ได้รับการออกแบบมาเพื่อป้องกันการรบกวนที่เป็นอันตรายสำหรับการติดตั้งในที่พักอาศัย อุปกรณ์นี้สร้างขึ้นเพื่อใช้งาน และสามารถแผ่พลังงานคลื่นความถี่วิทยุ หากไม่ได้ติดตั้งและใช้งานตามคำแนะนำอาจก่อให้เกิดสัญญาณรบกวนที่เป็นอันตรายต่อการสื่อสารทางวิทยุ อย่างไรก็ตามจะไม่มีประกันว่าการรบกวนจะไม่เกิดขึ้นในการติดตั้ง หากอุปกรณ์นี้ก่อให้เกิดสัญญาณรบกวนที่เป็นอันตรายต่อการรับสัญญาณวิทยุหรือโทรทัศน์ในการปิดและเปิดอุปกรณ์ แนะนำให้ผู้ใช้แก้ไขโดยปฏิบัติตามข้อกำหนดต่อไปนี้อย่างน้อย 1 ข้อ :

- ปรับทิศทางหรือย้ายตำแหน่งเสารับสัญญาณ
- เพิ่มระยะห่างระหว่างอุปกรณ์และเครื่องรับสัญญาณ
- เชื่อมต่ออุปกรณ์เข้ากับเต้ารับที่ไม่มีเครื่องรับสัญญาณเชื่อมต่ออยู่
- ติดต่อตัวแทนจำหน่ายหรือช่างเทคนิควิทยุ / โทรทัศน์ที่มีประสบการณ์เพื่อขอความช่วยเหลือ

หมายเหตุ : ระยะห่างระหว่างผู้ใช้งานและอุปกรณ์ไม่ควรน้อยกว่า 20 ซม.

# สารบัญ

\*\*\*\*\*

ข้อมูลจำเพาะของโมดูล Wi-Fi และข้อมูลพื้นฐาน.....	1
การดาวน์โหลดและติดตั้งแอปพลิเคชัน.....	2
การลงทะเบียน.....	3
การเข้าสู่ระบบ.....	4
การเพิ่มอุปกรณ์.....	7
การควบคุมเครื่องปรับอากาศ.....	9
การจัดการบัญชีผู้ใช้.....	16
การแก้ไขปัญหา.....	18

# ข้อมูลจำเพาะของโมดูล Wi-Fi และข้อมูลพื้นฐาน

## 1. คุณสมบัติขั้นต่ำของสมาร์ทโฟน

Android 5.0 เวอร์ชัน ขึ้นไป

iOS 9.0 เวอร์ชัน ขึ้นไป

## 2. ข้อมูลพื้นฐานจำเพาะของโมดูล Wi-Fi

พารามิเตอร์	รายละเอียด
ความถี่เครือข่าย	2.400 - 2.500GHz
มาตรฐาน WLAN	IEEE 802.11 b/g/n(channels 1-14)
โปรโตคอลที่รองรับ	IPv4/IPv6/TCP/UDP/HTTPS/TLS/MulticastDNS
ความปลอดภัย	WEP/WPA/WPA2/AES128
ประเภทเครือข่ายที่รองรับ	STA/AP/STA+AP

## 3. ตำแหน่งโมดูล Wi-Fi และรูปร่าง

เปิดแผงด้านหน้า โมดูล Wi-Fi จะอยู่ใกล้กับฝากล่องไฟฟ้าหรือบนแผงควบคุม

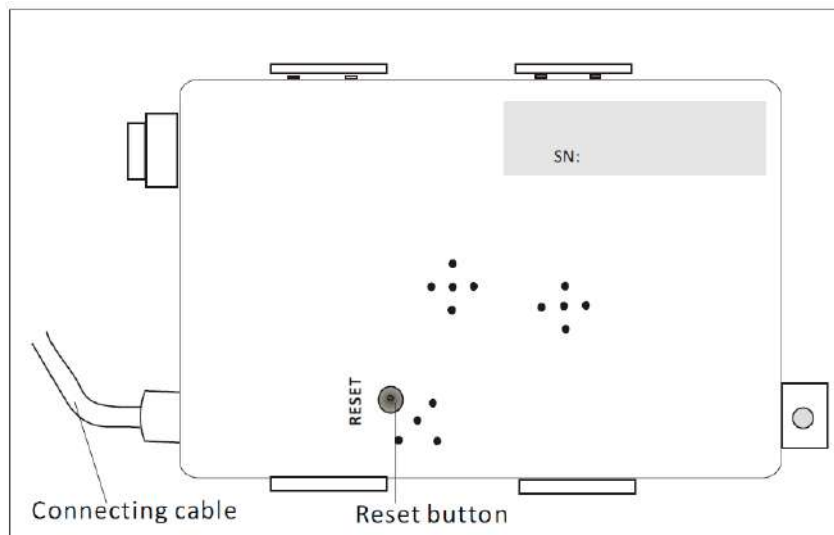



## สำหรับสมาร์ทโฟน Android

วิธีที่ 1: สแกนรหัส QR ด้วยเครื่องสแกนเบร่าว์เซอร์ดาวน์โหลดและติดตั้งแอป

วิธีที่ 2: เปิด "Play Store" บนสมาร์ทโฟนของคุณ และค้นหา "Jarton Home" จากนั้นดาวน์โหลดและติดตั้งแอป



## สำหรับสมาร์ทโฟน IOS

วิธีที่ 1: สแกนรหัส QR ด้วยเครื่องสแกนเบร่าว์เซอร์ดาวน์โหลดและติดตั้งแอป

วิธีที่ 2: เปิด "App Store" บนสมาร์ทโฟนของคุณ และค้นหา "Jarton Home" จากนั้นดาวน์โหลดและติดตั้งแอป



หมายเหตุ: โปรดเปิดใช้งานการอนุญาตของพื้นที่เก็บข้อมูล / ตำแหน่ง / กล้องสำหรับแอปนี้เมื่อติดตั้ง มิฉะนั้นอาจจะมีปัญหาบางอย่างเมื่อใช้งาน

## การลงทะเบียน

1. หากคุณยังไม่มีบัญชีผู้ใช้ให้แตะปุ่ม "Register"
2. อ่านนโยบายความเป็นส่วนตัวแล้วแตะ "Agree"

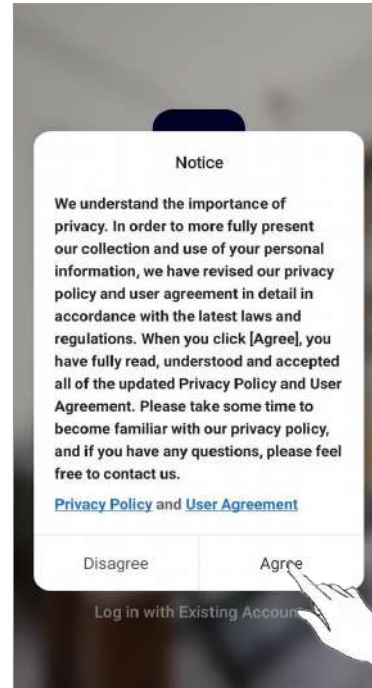
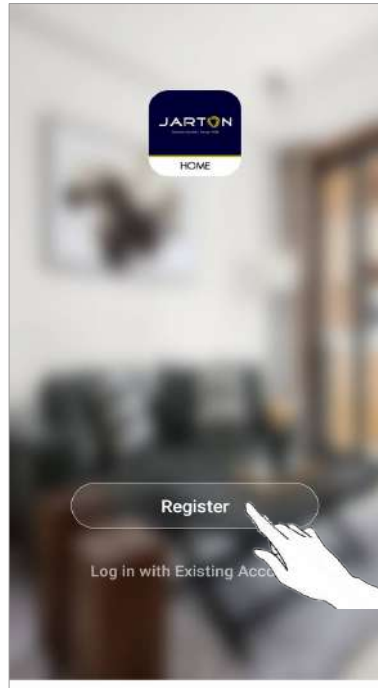

3. แตะ ">" แล้วเลือกประเทศ
4. ที่อยู่อีเมลของคุณ
5. แตะปุ่ม "Get Verification Code"

ค้นหาประเทศ เลื่อนหน้าจอขึ้น / ลง  
เพื่อค้นหาและเลือกประเทศ

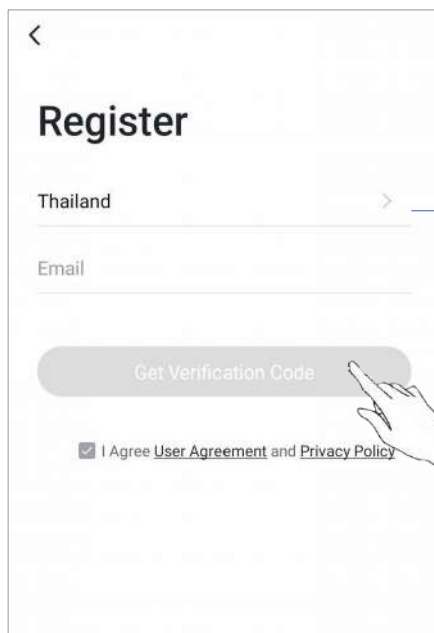

ป้อนหมายเลขโทรศัพท์มือถือ  
หรือที่อยู่อีเมลของคุณ

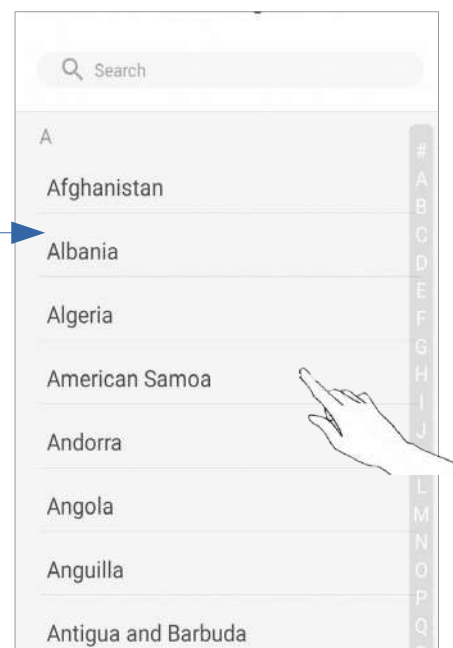

## การลงทะเบียน

6. ป้อนรหัสยืนยันที่คุณได้รับจากข้อความอีเมล
7. ตั้งรหัสผ่านด้วยอักขระ 6-20 ตัวรวมทั้งอักขระและตัวเลข
8. แตะ "Done"

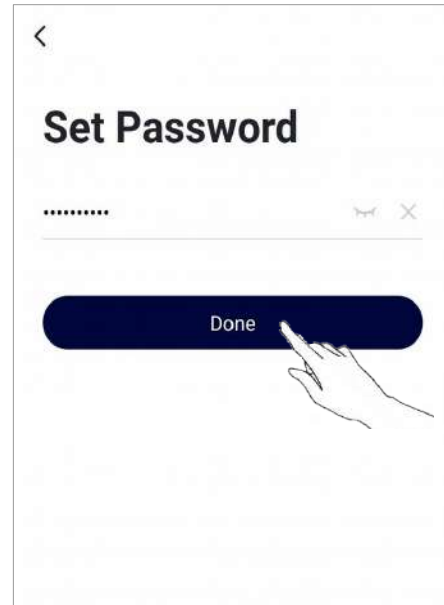
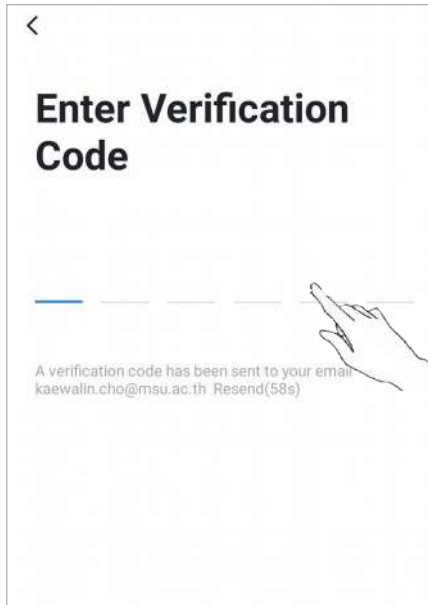

## การเข้าสู่ระบบ

1. ใส่อีเมล แตะ "Get Verification Code"
2. ใส่บัญชีและรหัสผ่านที่คุณลงทะเบียนไว้
3. แตะปุ่ม "Log in"

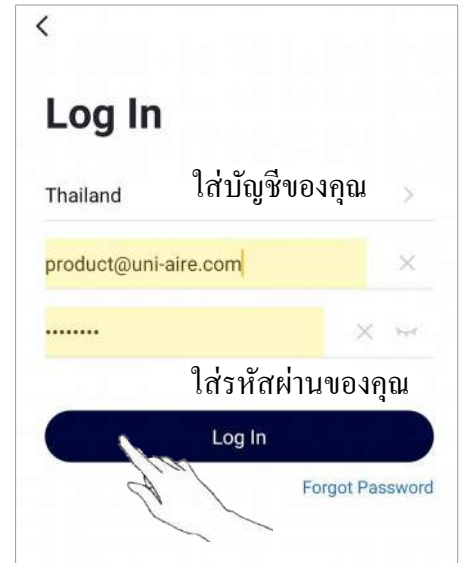
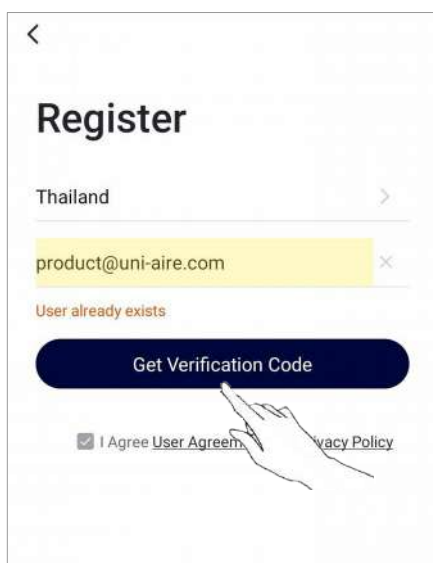

# การเข้าสู่ระบบ

ครั้งแรกที่ใช้งานแอป ต้องสร้างขอบข่ายการใช้งาน

4. แตะ "Add Device"
5. สร้างชื่อให้กับขอบข่าย
6. ตั้งค่าสถานที่
7. เลือกห้องเริ่มต้นหรือเพิ่มห้องใหม่
8. แตะ "Done" และ "Completed"

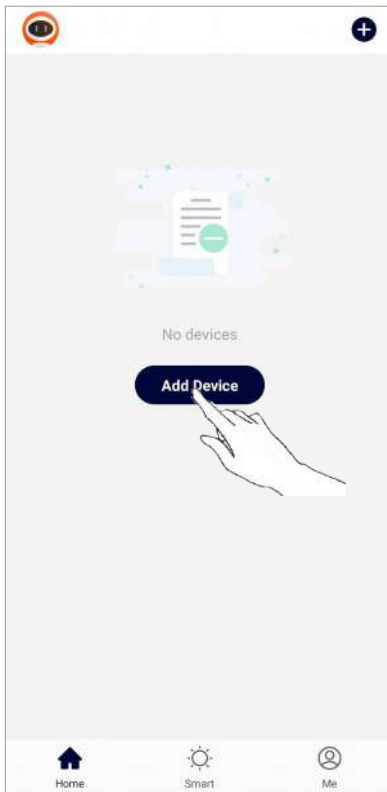

เลือกห้องที่แนะนำหรือสร้างห้องใหม่จากนั้นแตะ Done

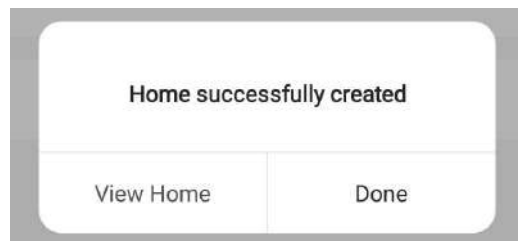
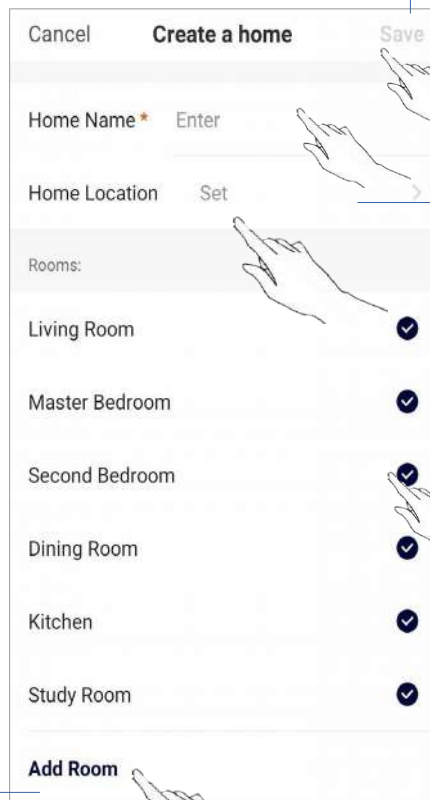
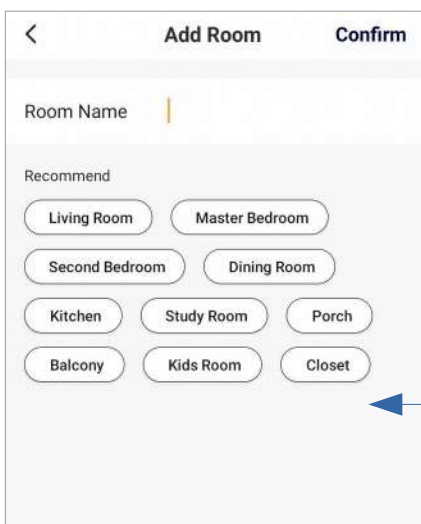

หมายเหตุ: แอปสามารถเปิดแผนที่บนโทรศัพท์ของคุณ และคุณสามารถกำหนดตำแหน่งที่คุณอยู่ได้



# การเข้าสู่ระบบ

## ลืมรหัสผ่าน

หากคุณลืมรหัสผ่าน คุณสามารถเข้าสู่ระบบได้ดังนี้:

1. แตะ "Forgot password"
2. ป้อนบัญชีของคุณ (ที่อยู่อีเมล) แล้วแตะปุ่ม "Get Verification Code"
3. ป้อนรหัสยืนยันที่ได้อีเมลของคุณ
4. ตั้งรหัสผ่านใหม่แล้วแตะปุ่ม "Done"

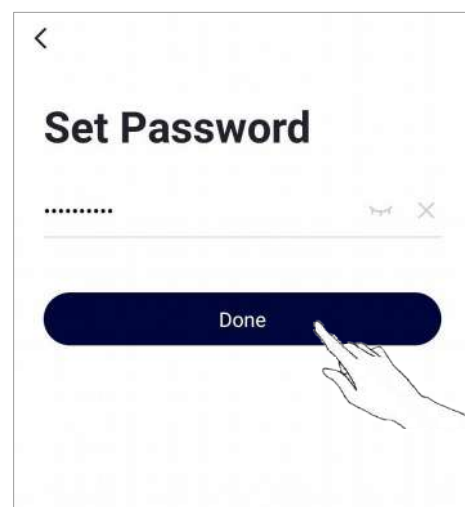
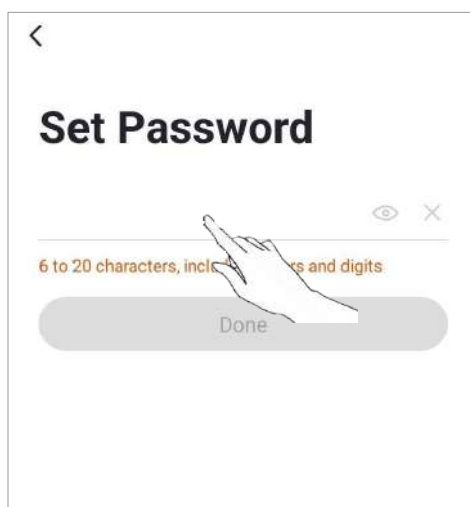
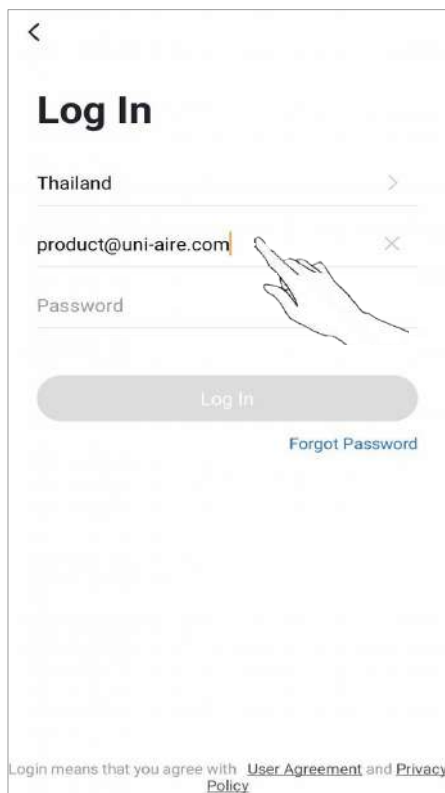

# การเพิ่มอุปกรณ์

มี 2 โหมด CF (Quick connection) และ AP (Access Point) สำหรับการเพิ่มอุปกรณ์  
โหมด CF

1. เปิดเครื่องโมดูล Wi-Fi โดยไม่จำเป็นต้องเปิดเครื่องปรับอากาศ
2. คลิก "+" ที่มุมขวาบนของหน้าจอหลัก หรือแตะ "Add device" ในห้องที่ยังไม่มีอุปกรณ์
3. แตะโลโก้ "Split Air conditioner"
4. รีเซ็ตโมดูล Wi-Fi โดยกด "DISPLAY" บนรีโมทคอนโทรล 6 ครั้ง หรือใช้เครื่องมือที่เหมาะสมกดปุ่มรีเซ็ตบนโมดูล Wi-Fi จนกว่าจะแสดง "CF" บนจอแสดงผล จากนั้นแตะ "Next Step"
5. ป้อนรหัสผ่านของ Wi-Fi ที่เชื่อมต่อโทรศัพท์ของคุณแล้วแตะ "Confirm" (คุณสามารถเปลี่ยนเครือข่ายได้หากจำเป็น)
6. คุณสามารถดูเปอร์เซ็นต์ของกระบวนการเชื่อมต่อได้ในเวลาเดียวกัน PP ", " SA ", " AP "ส่องสว่างบนจอแสดงผลของโมดูล Wi-Fi  
"PP" หมายถึง "การค้นหาเราเตอร์"  
"SA" หมายถึง "เชื่อมต่อกับเราเตอร์"  
"AP" หมายถึง "เชื่อมต่อกับเซิร์ฟเวอร์"

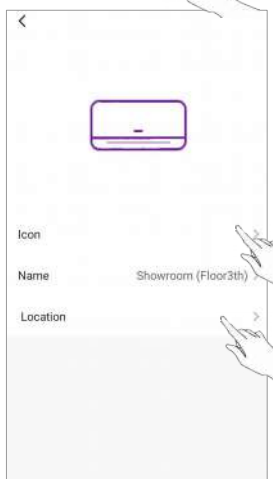
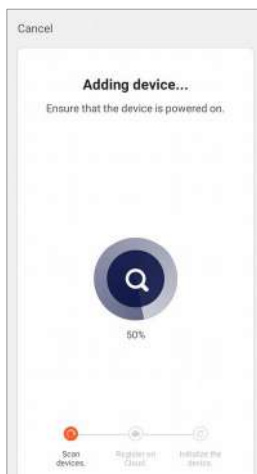
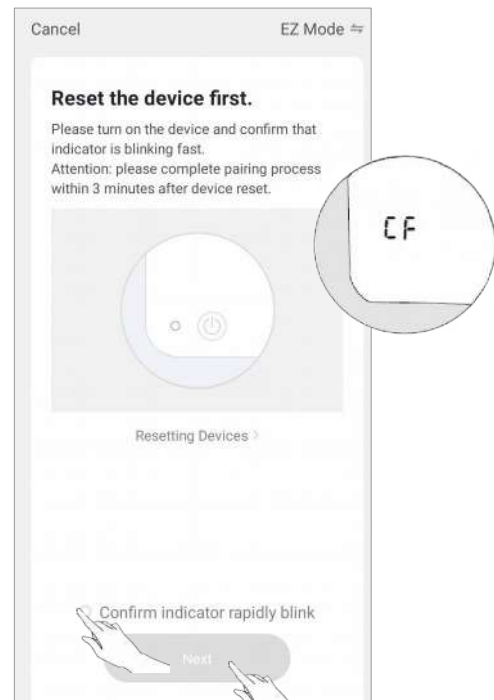
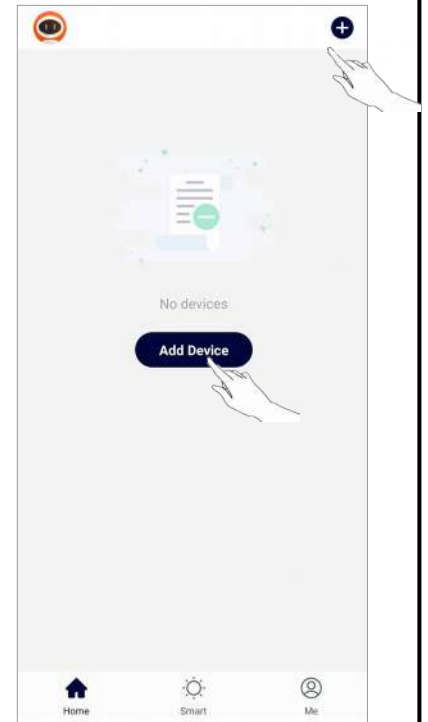

เปลี่ยนชื่ออุปกรณ์  
เลือกตำแหน่งห้อง

# การเพิ่มอุปกรณ์

## โหมด AP

1. เปิดเครื่องโมดูล Wi-Fi โดยไม่จำเป็นต้องเปิดเครื่องปรับอากาศ
2. คลิก "+" ที่มุมขวาบนของหน้าจอหลัก หรือแตะ "Add device" ในห้องที่ยังไม่มีอุปกรณ์
3. แตะโลโก้ "Split Air conditioner"
4. รีเซ็ตโมดูล Wi-Fi โดยกด "DISPLAY" บนรีโมทควบคุม 6 ครั้ง หรือใช้เครื่องมือที่เหมาะสมกดปุ่มรีเซ็ต บน โมดูล Wi-Fi จนกว่าจะแสดง "AP" บนจอแสดงผล จากนั้นแตะ "Next Step"
5. ป้อนรหัสผ่านของ Wi-Fi ที่เชื่อมต่อโทรศัพท์ของคุณแล้วแตะ "Confirm" (คุณสามารถเปลี่ยนเครือข่ายได้หากจำเป็น)
6. ในหน้าจอการตั้งค่าเครือข่ายเลือก "Jarton Home - \*\*\*\*" < แล้วแตะ "Next"
7. คุณสามารถดูเปอร์เซ็นต์ของกระบวนการเชื่อมต่อได้ในเวลาเดียวกัน " PP ", " SA ", " AP " ส่องสว่างบนจอแสดงผลโมดูล Wi-Fi  
 "PP" หมายถึง "การค้นหาเราเตอร์"  
 "SA" หมายถึง "เชื่อมต่อกับเราเตอร์"  
 "AP" หมายถึง "เชื่อมต่อกับเซิร์ฟเวอร์"

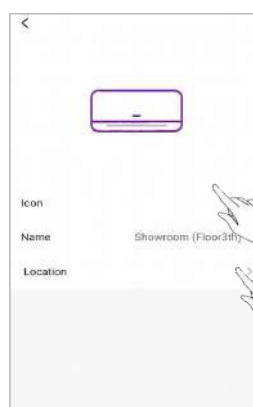
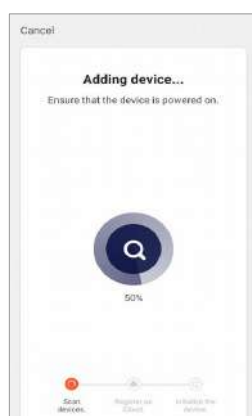
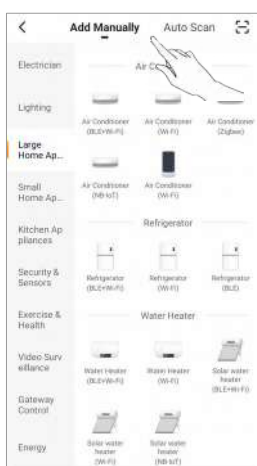
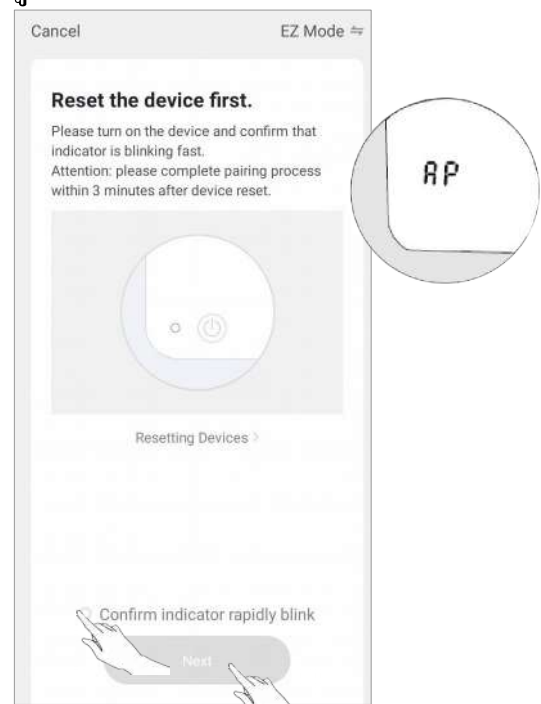
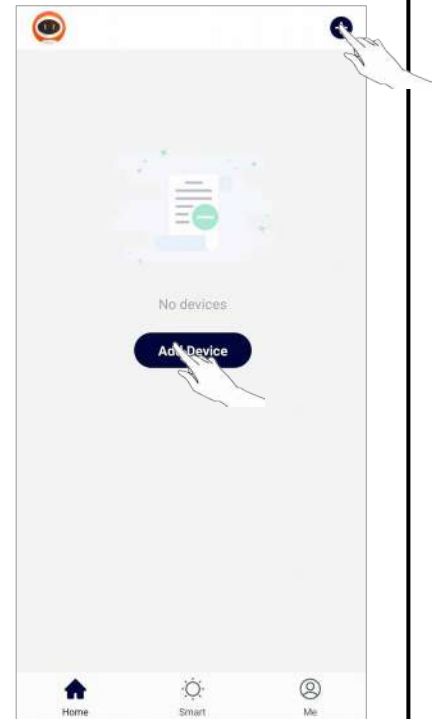

ใส่รหัสผ่าน

เปลี่ยนชื่ออุปกรณ์  
เลือกตำแหน่งห้อง

## การควบคุมเครื่องปรับอากาศ

หน้าจอควบคุมอุปกรณ์จะปรากฏขึ้นโดยอัตโนมัติหลังจากเพิ่มอุปกรณ์  
หน้าจอควบคุมอุปกรณ์จะปรากฏขึ้นเองโดยแตะชื่ออุปกรณ์บนหน้าจอหลัก

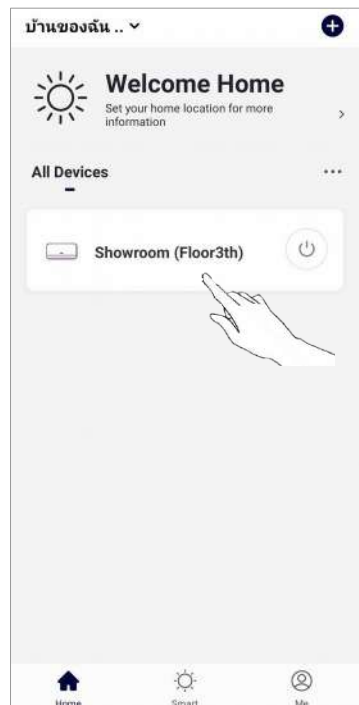

หมายเหตุ : สามารถเปิดเครื่องปรับอากาศจากหน้าหลักได้เลย หรือ คลิกเครื่องปรับอากาศเพื่อเข้าใช้งานหน้าจอ

### แบบหน้าจอ

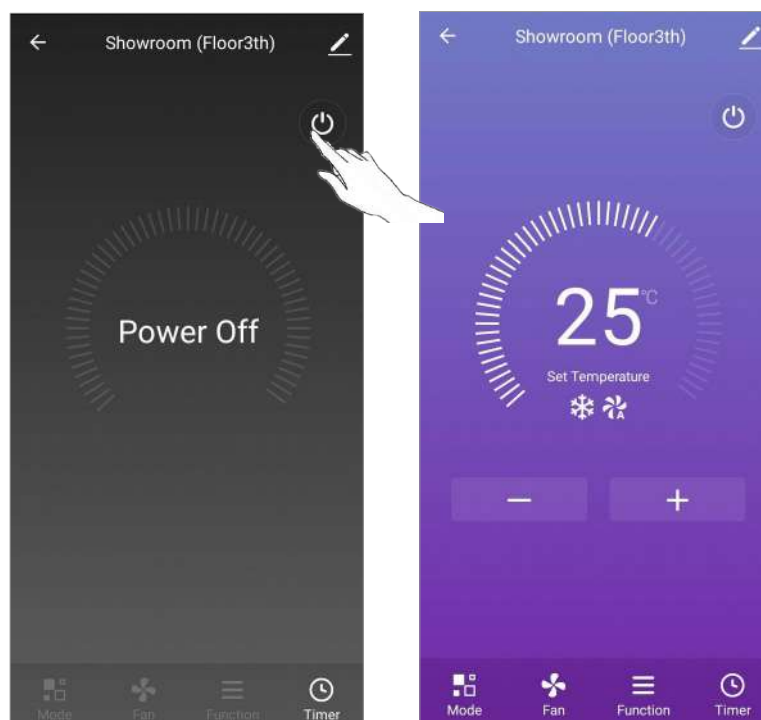

# การควบคุมเครื่องปรับอากาศ

## การควบคุม

### หน้าจอควบคุมหลัก



# การควบคุมเครื่องปรับอากาศ

## การควบคุม : การตั้งค่าโหมด

1. แตะ MODE เพื่อเปิดหน้าจอโหมด
2. เลือกโหมดใดโหมดหนึ่ง Feel / Cool / Heat / Dry / Fan
3. แตะที่ใดก็ได้รอบ ๆ อุณหภูมิที่ตั้งไว้ เพื่อยกเลิกการตั้งค่าโหมด



## การควบคุม : เลือกความเร็วพัดลม

1. แตะ FAN เพื่อเปิดหน้าจอพัดลม
2. เลือกโหมดใดโหมดหนึ่ง High/Med/Low/Auto
3. แตะที่ใดก็ได้รอบ ๆ อุณหภูมิที่ตั้งไว้ เพื่อยกเลิกการเลือก

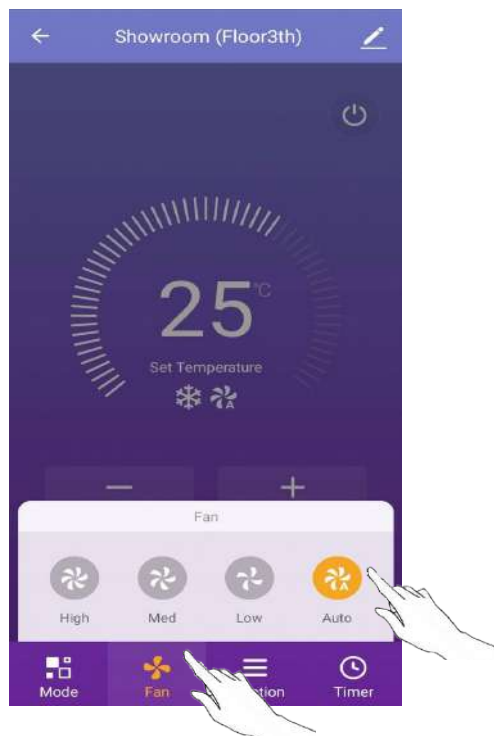

## การควบคุมเครื่องปรับอากาศ

### การควบคุม : การตั้งค่าฟังก์ชัน

1. แตะที่ Function เพื่อเปิดหน้าจอฟังก์ชัน
2. เลือกหนึ่งในฟังก์ชัน Sleep / Turbo / ECO
3. เลือก UP-DOWN/LEFT-RIGHT สำหรับการสวิงอัตโนมัติพร้อมทิศทางขึ้น - ลง / ซ้าย - ขวา
4. แตะที่ใดก็ได้รอบ ๆ อุณหภูมิที่ตั้งไว้เพื่อยกเลิกการตั้งค่าฟังก์ชัน



### การควบคุม : เพิ่ม Timer

1. แตะ Timer เพื่อเปิดหน้าจอ
2. แตะ Add Timer

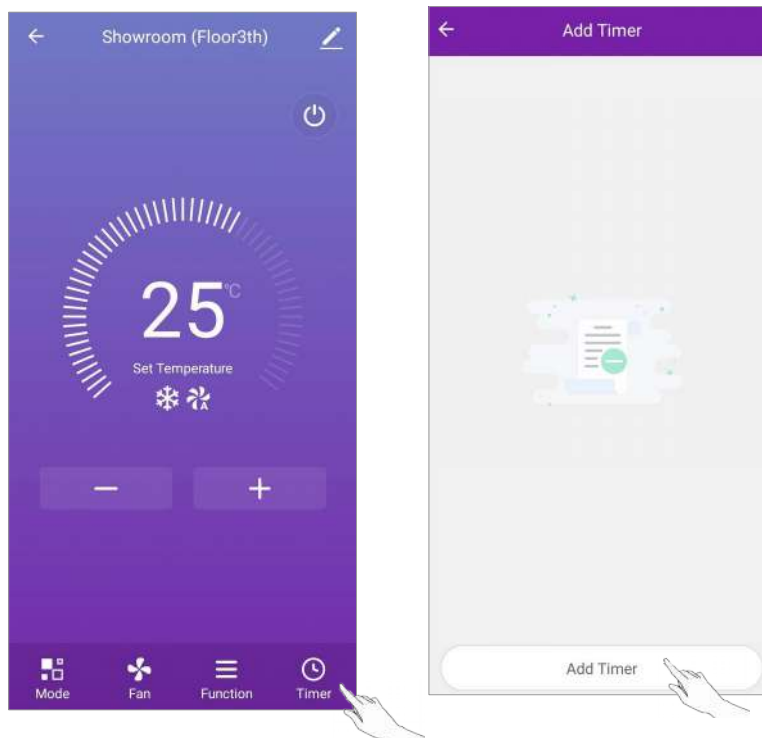

# การควบคุมเครื่องปรับอากาศ

## การควบคุมแบบที่ 1 : เพิ่ม Timer

3. เลือกเวลา เลือกวันที่ และตั้งเวลาเปิด / ปิด
4. เลือกโหมด / ความเร็วพัดลม / ฟังก์ชันและเลือกอุณหภูมิการตั้งค่าสำหรับการตั้งเวลาเปิด
5. แตะ Save เพื่อเพิ่ม Timer

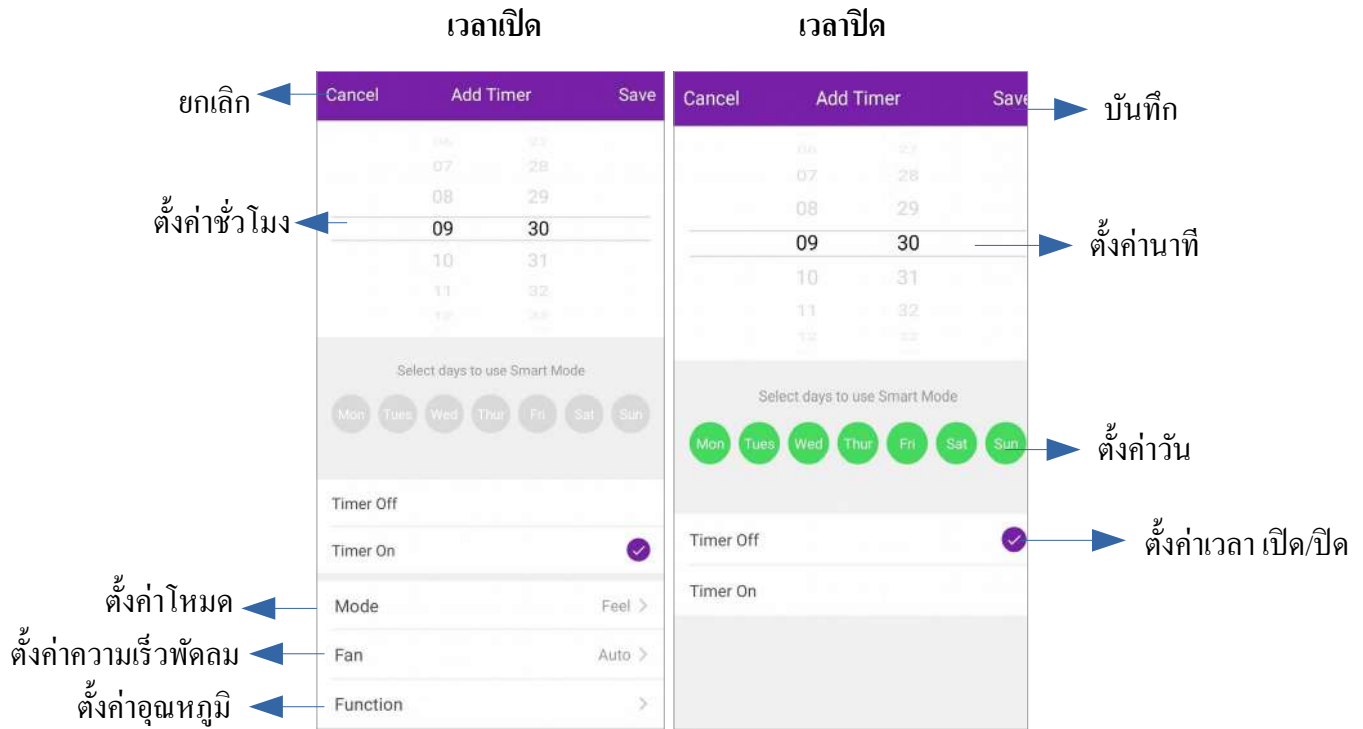

## การควบคุมแบบที่ 1 : การจัดการ Timer

1. แตะแถบของตัวจับเวลาเพื่อแก้ไขตัวจับเวลา
2. คลิกสวิตช์เพื่อเปิดหรือปิดตัวตั้งเวลา
3. กดแถบ Timer ค้างไว้ประมาณ 3 วินาทีเพื่อเปิดหน้าจอ Remove Timer แตะ CONFIRM และลบ Timer

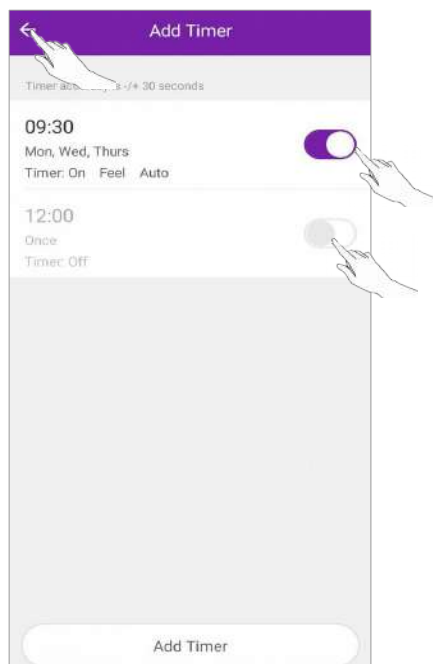



# การควบคุมเครื่องปรับอากาศ

## รายละเอียดอุปกรณ์และการจัดการ

แตะ  บนการควบคุม จากนั้นจะเข้าสู่หน้าจอรายละเอียดของอุปกรณ์คุณจะได้รับข้อมูล และการแบ่งปันอุปกรณ์กับบัญชีอื่น ๆ

ตรวจสอบรูปภาพและคำแนะนำต่อไปนี้อย่างละเอียด

การควบคุมแบบที่ 1

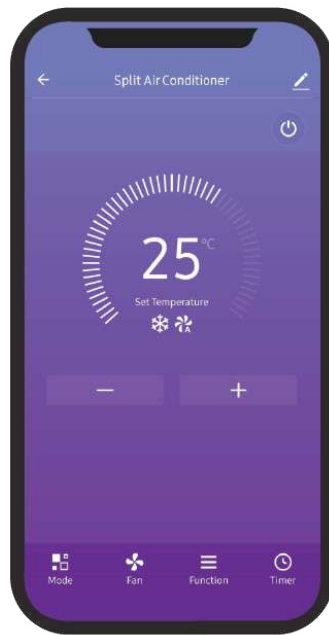

แตะเพื่อเปลี่ยนตำแหน่ง  
ของอุปกรณ์เป็นห้องอื่น

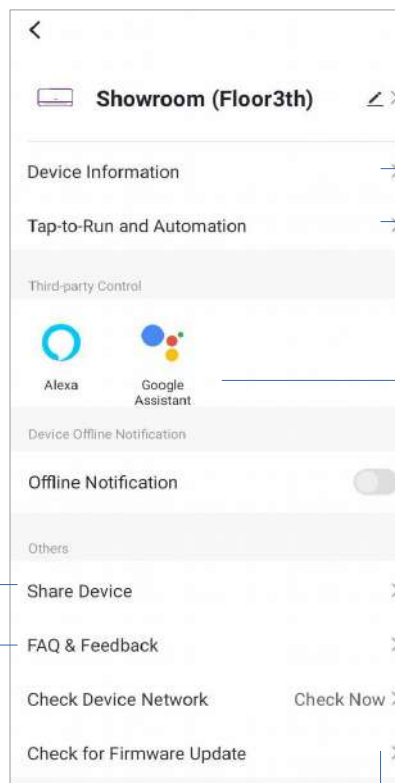

แตะเพื่อแชร์อุปกรณ์กับบัญชีอื่น  
การตอบปัญหาหรือคำแนะนำ  
จากผู้ใช้ระบบของ APP

แตะเพื่อตรวจสอบสถานะเครือข่าย

แตะเพื่อตรวจสอบสถานะเครือข่าย

แตะเพื่อรับคำแนะนำสำหรับการ  
เชื่อมต่อไฟล์ amazon alexa หรือ  
Google Assistant voice controller

แตะเพื่อตรวจสอบ Virtual ID/Wi-Fi name/  
IP address/MAC address/Time Zone/  
Wi-Fi signal strength

ตรวจสอบและอัปเดตเฟิร์มแวร์

# การควบคุมเครื่องปรับอากาศ

## รายละเอียดอุปกรณ์และการจัดการ

### วิธีการแชร์อุปกรณ์กับบัญชีอื่น

1. แตะ "Share Device" และเปิดหน้าจอการแชร์อุปกรณ์
2. แตะ " Add Sharing "
3. เลือกภูมิภาคและป้อนบัญชีที่คุณต้องการแชร์
4. แตะ " Done " บัญชีจะปรากฏในรายการแบ่งปันของคุณ
5. สมาชิกที่ได้รับการแชร์ควรกดค้างที่หน้าจอหลักและสไลด์ลงเพื่อรีเฟรชรายการอุปกรณ์และอุปกรณ์จะปรากฏในรายการอุปกรณ์

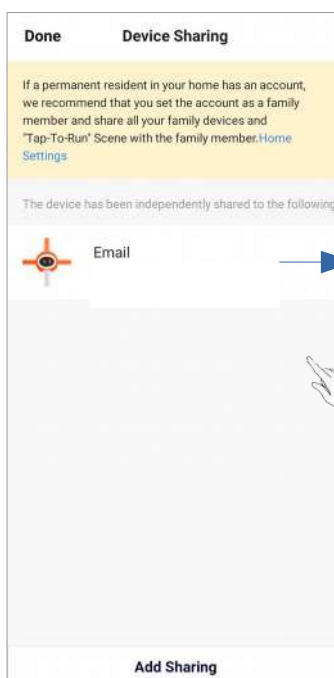
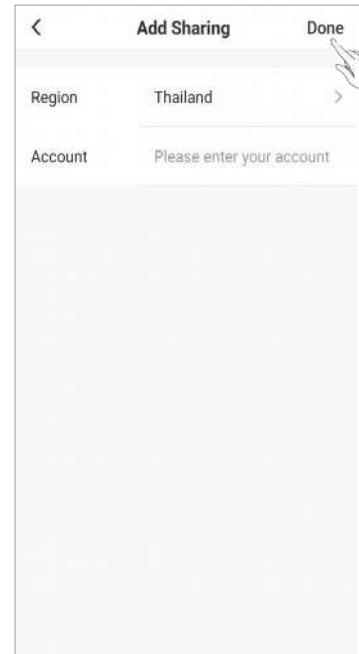
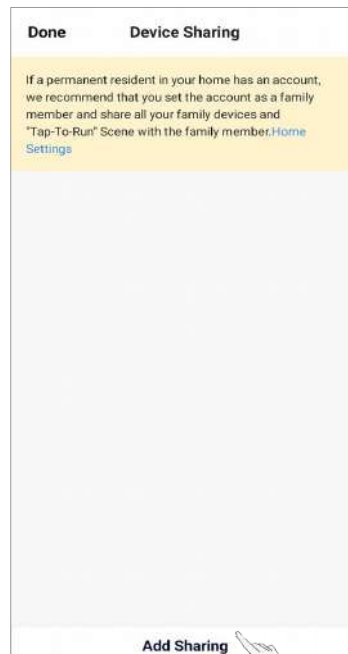
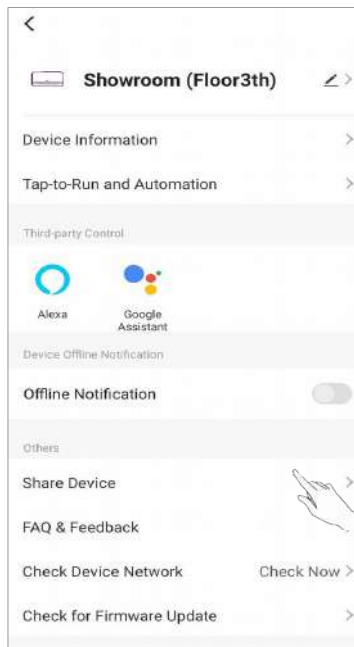

กดค้างที่แถบ 3 วินาที  
สามารถลบไฟล์  
บัญชีแบ่งปันได้

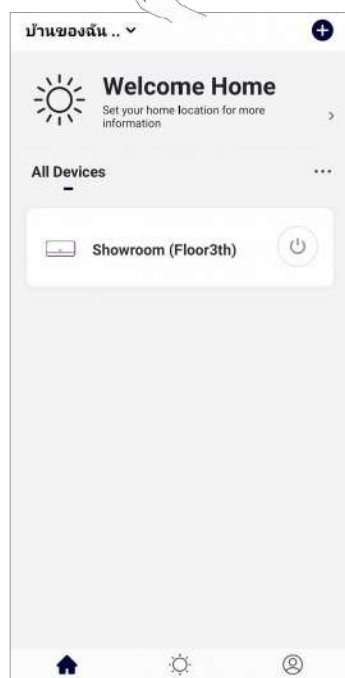

กดค้างไว้แล้วเลื่อนลงเพื่อ  
รีเฟรชรายการอุปกรณ์

# การจัดการบัญชีผู้ใช้

## การตั้งค่าบัญชีโปรไฟล์

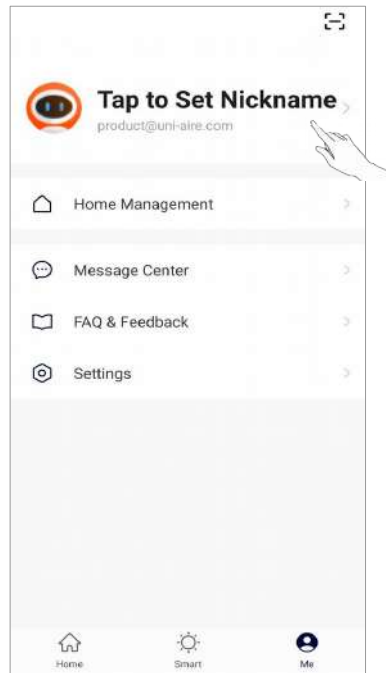
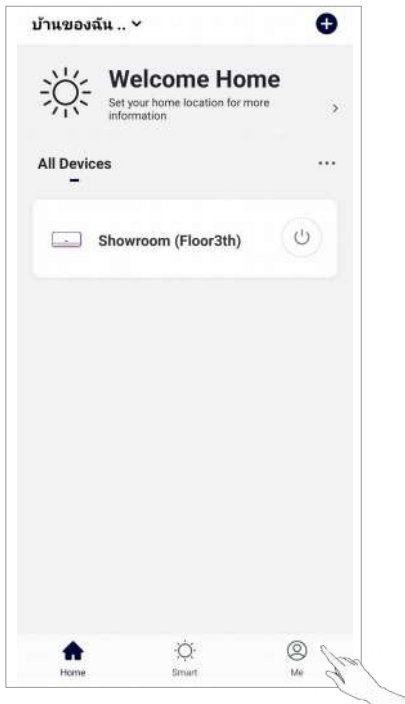

### เปลี่ยนชื่อบัญชีของคุณ

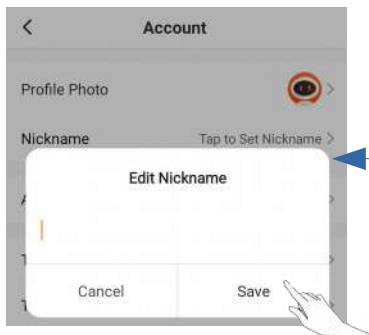

เลือกเขตเวลา

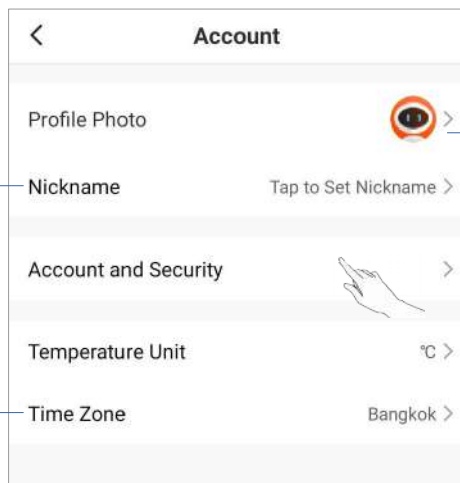

เลือกรูปภาพสำหรับโปรไฟล์  
จากอัลบั้มในเครื่อง

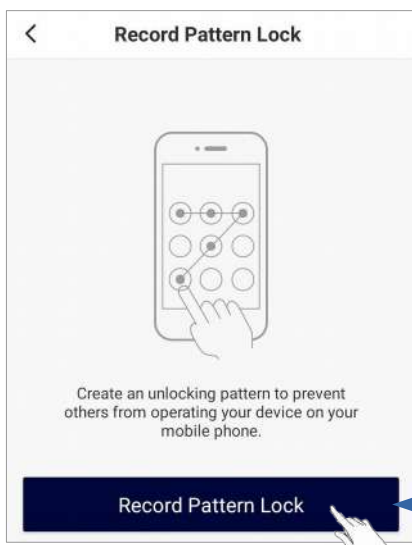

ตั้งรูปแบบรหัสผ่าน  
สำหรับการเปิดแอป

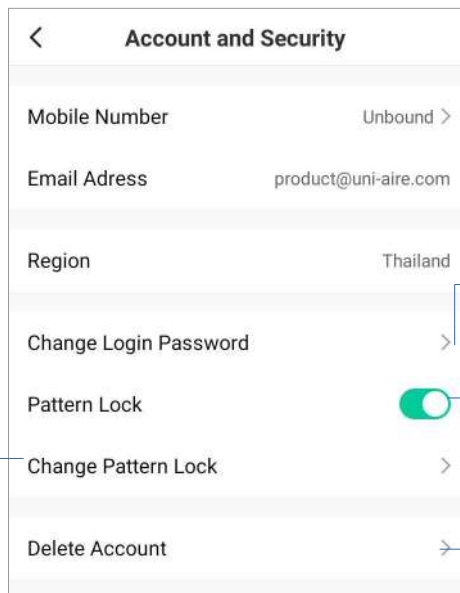

เปลี่ยนรหัสผ่าน  
ดังตัวอย่างในหน้า 7  
และสวิตช์เพื่อเปิด-ปิด  
ใช้งานรูปแบบรหัสผ่าน

ปิดการใช้งานบัญชี  
ข้อมูลทั้งหมดจะถูกลบ  
โปรคระวัง

# การจัดการบัญชีผู้ใช้

## การจัดการภายในบ้าน (ครอบครัว)

1. แตะชื่อบ้านที่มุมบนซ้ายของหน้าจอหลัก แล้วเลือก “ Home management ” หรือแตะ “ Me ” แล้วแตะ “ Home management ”
2. แตะเลือกครอบครัวในรายชื่อครอบครัว และเข้าสู่หน้าจอการตั้งค่าครอบครัว

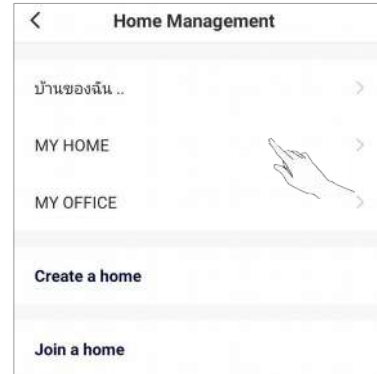
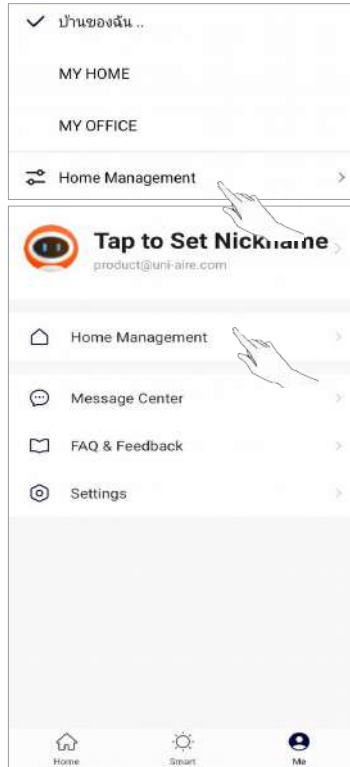
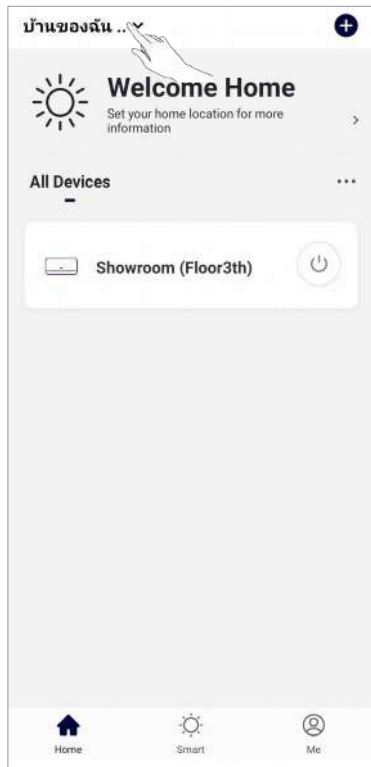

หมายเหตุ : แตะ "Home management" ตามหน้าที่ 5 เพื่อเพิ่มครอบครัวใหม่

## 3. ตัวบ่งชี้การตั้งค่าครอบครัว

เปิดแผนที่จากนั้นคุณสามารถกำหนดตำแหน่งได้

เพิ่มบัญชีอื่นในครอบครัวเพื่อควบคุมอุปกรณ์

แตะเพื่อเปลี่ยนชื่อ

แตะเพื่อเข้าสู่การจัดการห้อง

แตะเพื่อตั้งชื่อและเลือกภาพสำหรับโปรไฟล์ของสมาชิกในครอบครัว

ลบครอบครัวออกจากบัญชีของคุณ

## ข้อสังเกต

1. สำหรับการอัปเดตในทางเทคนิค อาจมีความคลาดเคลื่อนของรายการจากสิ่งที่มีอยู่ในคู่มือ ผู้จัดทำขอแสดงความขออภัย โปรดดูจากผลิตภัณฑ์และแอปจริงของคุณ
2. แอปเครื่องปรับอากาศสามารถเปลี่ยนแปลงได้โดยไม่ต้องแจ้งให้ทราบล่วงหน้าเพื่อปรับปรุงคุณภาพ และลบได้ขึ้นอยู่กับสถานการณ์ของ บริษัท ผู้ผลิต
3. ในกรณีที่สัญญาณของ Wi-Fi อ่อนแออาจตัดการเชื่อมต่อ ดังนั้นให้แน่ใจว่าแฟนคอยล์ยูนิตอยู่ใกล้กับเราเตอร์ไร้สาย
4. ควรเปิดใช้งานฟังก์ชันเซิร์ฟเวอร์ DHCP สำหรับเราเตอร์ไร้สาย
5. การเชื่อมต่ออินเทอร์เน็ตอาจล้มเหลวเนื่องจากปัญหาไฟร์วอลล์ ในกรณีนี้ให้ติดต่อผู้ให้บริการอินเทอร์เน็ตของคุณ
6. เพื่อความปลอดภัยของระบบสมาร์ตโฟนและการตั้งค่าเครือข่ายตรวจสอบให้แน่ใจว่าแอปเครื่องปรับอากาศเชื่อถือได้

## การแก้ไขปัญหา

รายละเอียด	การวิเคราะห์สาเหตุ
โทรศัพท์มือถือไม่สามารถกำหนดค่าเครื่องปรับอากาศ	<ol style="list-style-type: none"> <li>1. ตรวจสอบ Wi-Fi ที่เชื่อมต่อกับโทรศัพท์มือถือนั้นถูกต้องหรือไม่</li> <li>2. ตรวจสอบเครื่องปรับอากาศอยู่ภายใต้สถานะการกำหนดค่าหรือไม่</li> <li>3. มีการตั้งค่าไฟร์วอลล์หรือข้อ จำกัด อื่น ๆ หรือไม่</li> <li>4. ตรวจสอบการทำงานของเราเตอร์</li> <li>5. ตรวจสอบว่าเครื่องปรับอากาศ เราเตอร์และมือถือทำงานภายใต้สัญญาณเดียวกัน</li> <li>6. ตรวจสอบเราเตอร์ป้องกัน App หรือไม่</li> </ol>
โทรศัพท์มือถือไม่สามารถควบคุมเครื่องปรับอากาศได้	<p>การแสดงซอฟต์แวร์: การระบุล้มเหลว</p> <p>หมายความว่าเครื่องปรับอากาศได้รับการรีเซ็ตและโทรศัพท์มือถือเสียการควบคุม คุณต้องเชื่อมต่อ Wi-Fi เพื่อเข้าใช้งานใหม่อีกครั้ง</p> <p>โปรดเชื่อมต่อเครือข่ายและรีเฟรช</p> <p>หลังจากทำทั้งหมดหากยังใช้งานไม่ได้โปรดลบเครื่องปรับอากาศและรอการรีเฟรช</p>
โทรศัพท์มือถือหาเครื่องปรับอากาศไม่เจอ	<p>การแสดงซอฟต์แวร์: เครื่องปรับอากาศไม่ได้ต่อสาย</p> <p>โปรดตรวจสอบการทำงานของเครือข่าย</p> <ol style="list-style-type: none"> <li>1. เครื่องปรับอากาศได้รับการกำหนดค่าใหม่หรือไม่</li> <li>2. เครื่องปรับอากาศปิดอยู่</li> <li>3. เราเตอร์ปิดอยู่</li> <li>4. เครื่องปรับอากาศไม่สามารถเชื่อมต่อกับเราเตอร์</li> <li>5. เครื่องปรับอากาศไม่สามารถเชื่อมต่อกับเครือข่ายผ่าน (ภายใต้โหมดรีโมทคอนโทรล)</li> <li>6. มือถือไม่สามารถเชื่อมต่อกับเราเตอร์ (ภายใต้โหมดการควบคุมภายใน)</li> <li>7. โทรศัพท์มือถือไม่สามารถเชื่อมต่อกับเครือข่ายได้ (ภายใต้โหมดรีโมทคอนโทรล)</li> </ol>



**คำเตือน** เพื่อความปลอดภัยควรศึกษาคู่มือให้ละเอียดก่อนติดตั้งและเดินเครื่องโปรดเก็บคู่มือไว้เพราะจะเป็นประโยชน์ในกรณีที่เครื่องมีปัญหาในภายหลัง

**ข้อแนะนำ** เมื่อเครื่องปรับอากาศหมดอายุการใช้งานการทำลายซากควรทิ้งหรือทำลายซากเครื่องปรับอากาศด้วยกรรมวิธีที่ถูกต้องและเป็นมิตรต่อสิ่งแวดล้อม โดยการแยกชิ้นส่วนแล้วนำไป Re-Cycle สำหรับชิ้นส่วนที่ไม่สามารถ Re-Cycle ได้โปรดติดต่อหน่วยงานท้องถิ่นเพื่อสอบถามเกี่ยวกับการกำจัดซากอย่างถูกวิธี ไม่ควรใช้วิธีเผาทำลายด้วยไฟ

ยูนิ-แอร์ คอร์ป.  
**UNI-Aire**® CORP.

ผลิตโดย บริษัท ยูนิแอร์ เทคโนโลยีดีเวลลอปเม้นต์จำกัด  
33/1 หมู่ 3 ถนนกิ่งแก้ว ต.ราชาเทวะ อ.บางพลี  
จ.สมุทรปราการ 10540  
จัดจำหน่ายโดย บริษัท ยูนิแอร์คอร์ปอเรชั่น จำกัด  
69 หมู่ 3 ถนนกิ่งแก้ว ต.ราชาเทวะ อ.บางพลี  
จ.สมุทรปราการ 10540  
โทร 02-312-4500 , 02-312-4263-78 แฟกซ์ 02-312-4277  
<https://www.uni-aire.com>  
E-mail : [localsales@uni-aire.com](mailto:localsales@uni-aire.com) ,  
[marketing@uni-aire.com](mailto:marketing@uni-aire.com)

**JARTON**  
Life Elevated • Since 1978

บริษัท จาร์ตัน กรุ๊ป จำกัด  
222 อาคารจิงกานต์กุล ถนน พระราม 3  
แขวงบางคอแหลม เขตบางคอแหลม  
กรุงเทพมหานคร 10120  
โทร 02-689-0888 แฟกซ์ 02-689-0999  
Hotline 09-3030-5000  
<https://www.jarton.co.th>  
Line OA :JARTONGroup  
MANUAL: WTI/ATI  
Inventory Code : 63699AB  
Rev. 00  
Date : 07/10/63